

## SCHEDA TIPO PER IL RILEVAMENTO DELLE CRITICITÀ IDROGEOLOGICHE NEL BACINO MISA-NEVOLA

**1 – INDICARE IN UNA VOSTRA CARTOGRAFIA LA ZONA INTERESSATA DA CRITICITÀ IDROGEOLOGICHE**

*Carta del bacino idrografico Misa-Nevola e la suddivisione amministrativa comunale*

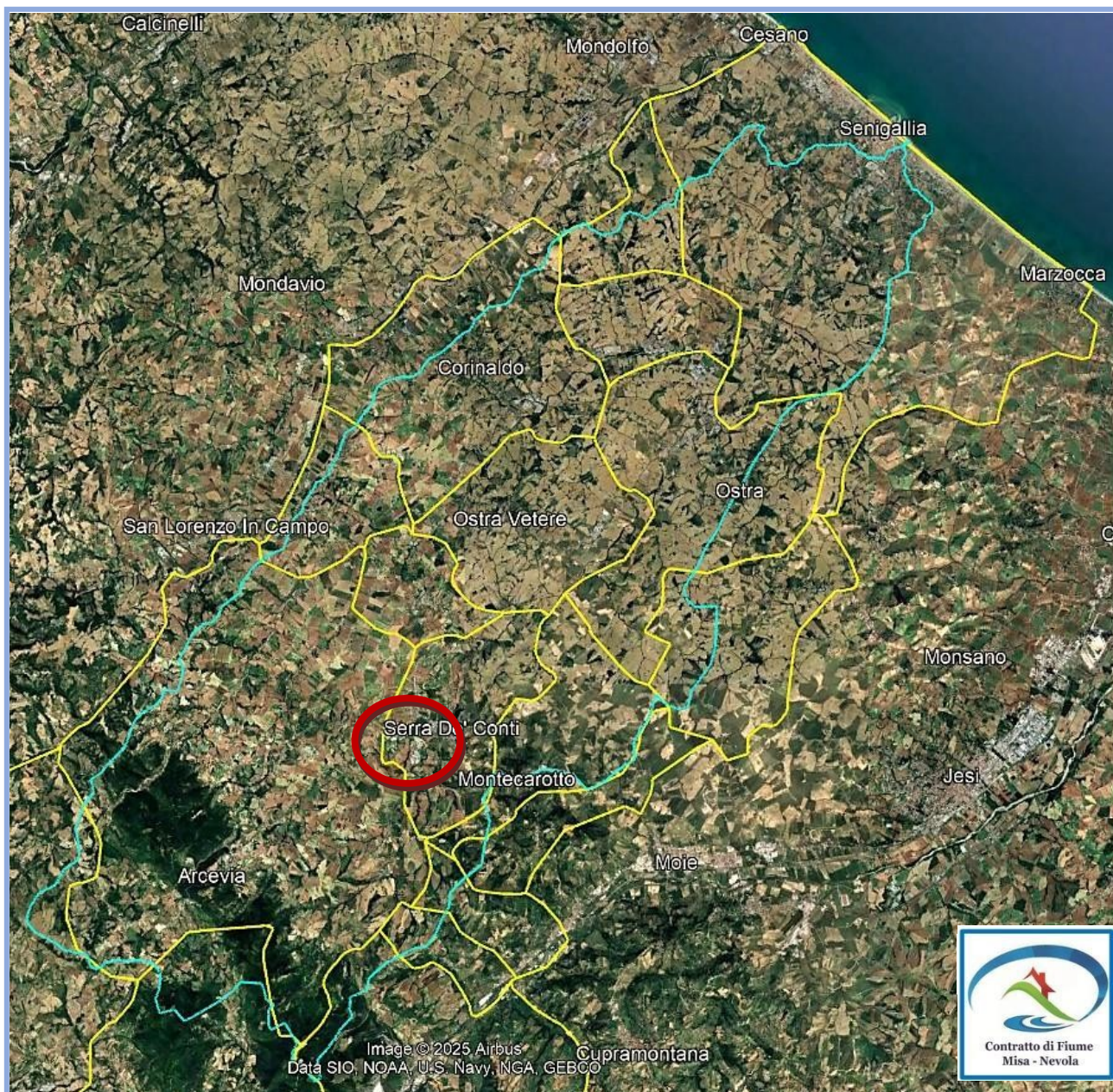

### ZONA 1 - VIA CONE



**ZONA 2 - VIA MOLINO**

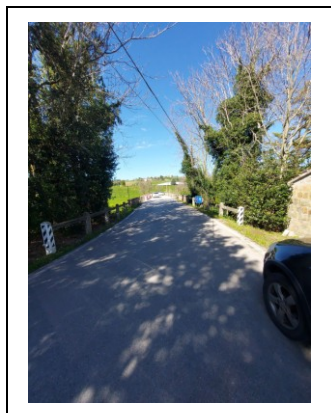

### ZONA 3 - VIA SAN FORTUNATO

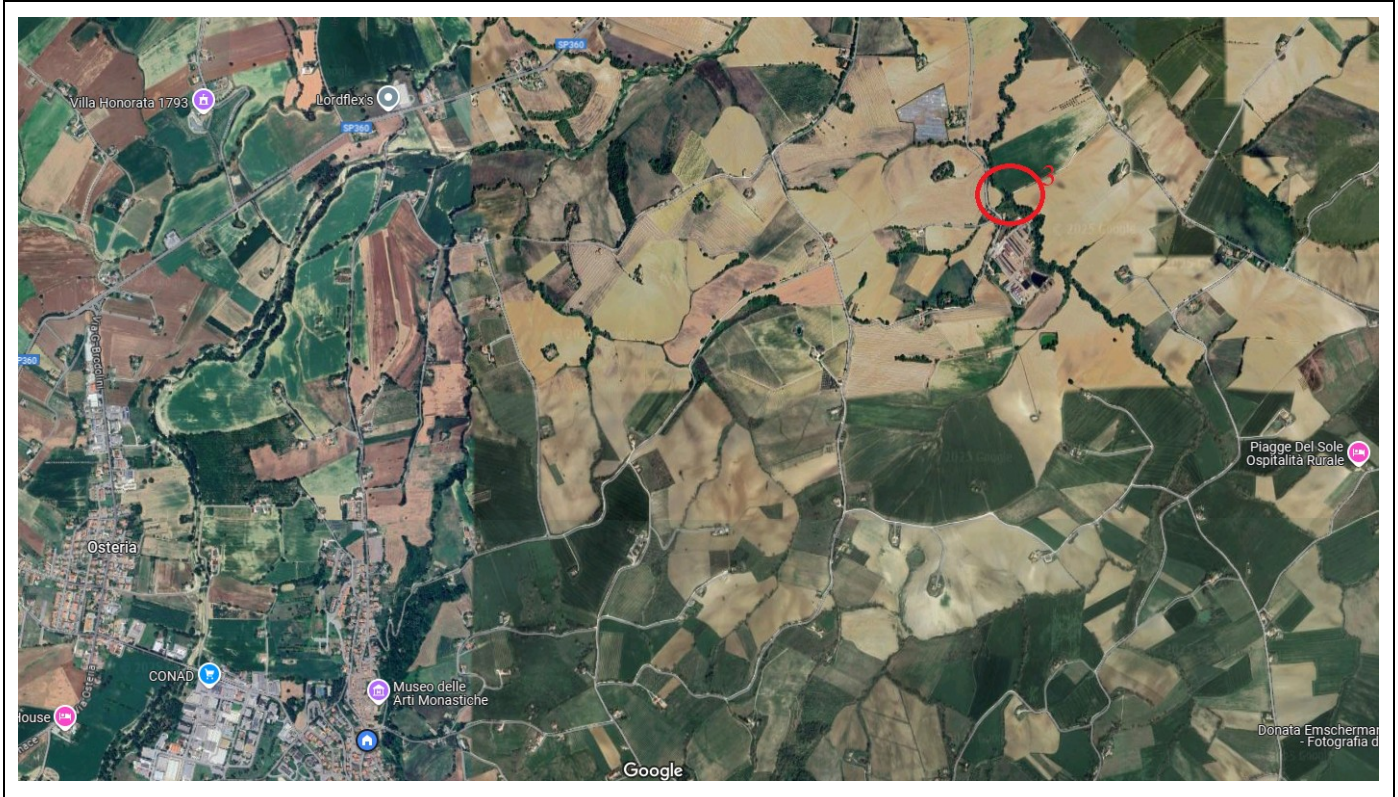

**ZONA 4 - VIA COLLE LEVA**

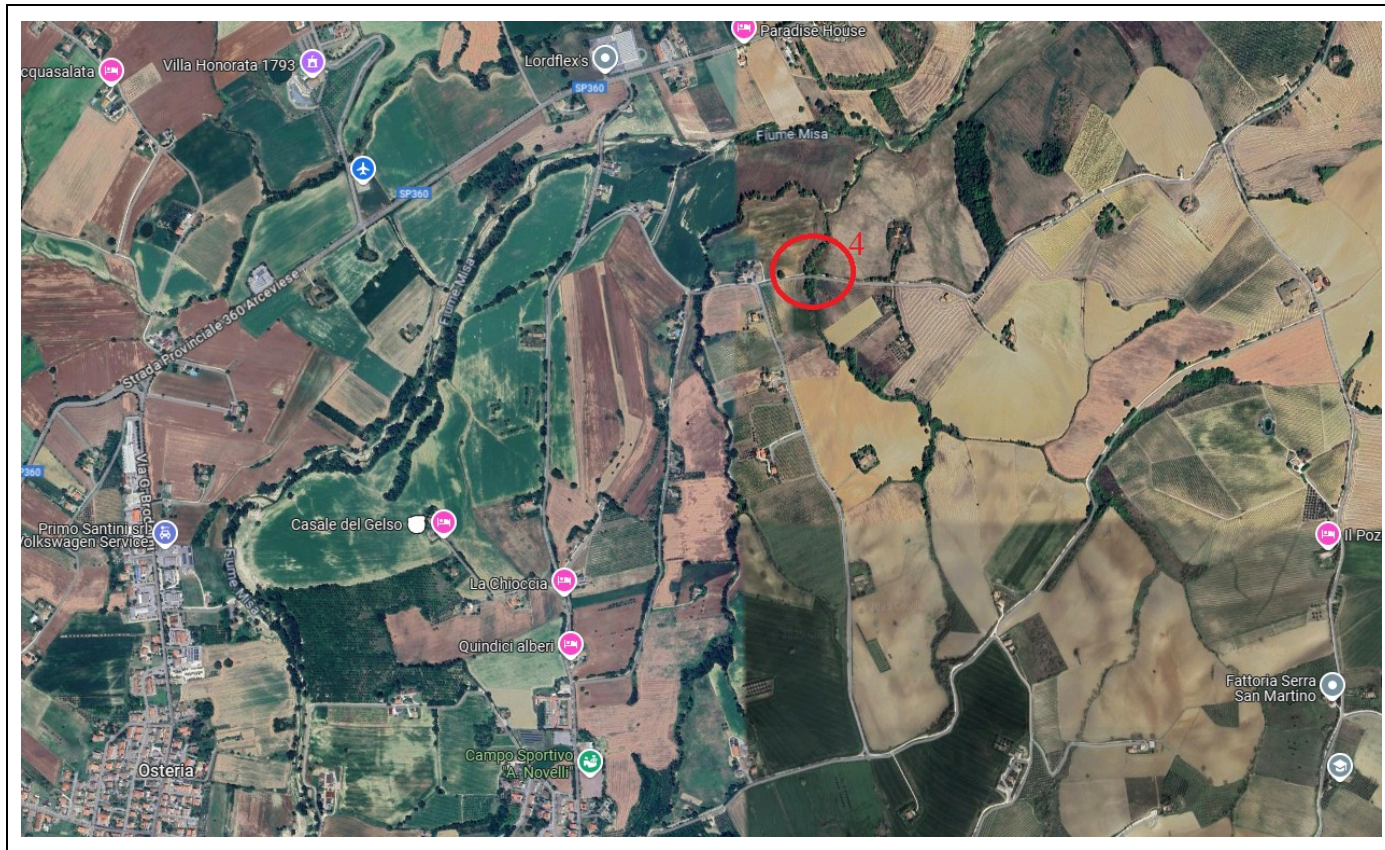

### ZONA 5 - VIA SPINETO

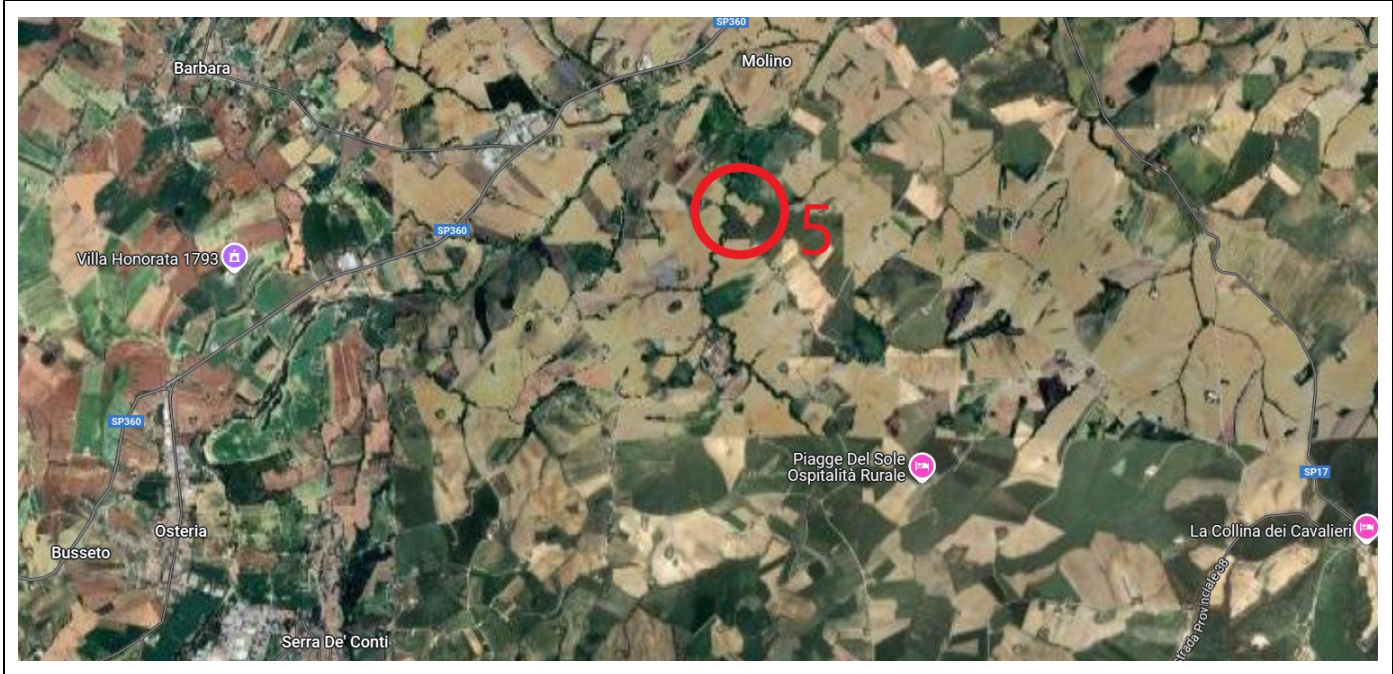



## 2. INDICARE I DATI DELLE CRITICITA'

EVENTO	
ALLUVIONE 2014	
ALLUVIONE 2022	<b>X</b>
<p><b>CRITICITA'</b></p> <p><b>Esondazione Fiume Misa e suoi affluenti ("Fosso della Monache" e "Fosso di San Fortunato" ) ha causato danni ingenti alle infrastrutture che sono da ricostruire. In particolare i ponti indicati nelle Aree: Zona1, Zona 2, "Zona 3" son stati gravemente lesionati o addirittura demoliti. Nella "Zona 5" cosidetta dell' <i>Impietrata - Via Spineto</i>, il guado storico di origine medievale, è stato danneggiato ed è impedito l'attraversamento.</b></p> <p><b>Si rende necessaria anche, a causa dell'alluvione, la pulizia dell'affluente fluviale "Caffarelli" per il tratto ricadente nel territorio Comunale si Serra de Conti.</b></p> <p><b>La pulizia dell'alveo è necessario ed urgente anche per il fiume Misa nell'ambito del territorio comunale.</b></p> <p><b>Le strade comunali di "Via S.Martino", "Via S.Sebastiano", "Via S.Fortunato", "Via Farneto", "Via Bottiglie "risultano danneggiate dagli eventi calamitosi del 15 settembre 2022: esse sono state oggetto di modeste manutenzioni ( a causa di mancanze di risorse finanziarie) da parte del Comune, ma non sufficienti, da punto di vista della sicurezza e percorribilità, a ripristinare adeguatamente l'assetto viario.</b></p>	<p><b>ELENCO</b></p> <p><b>Zona 1 / Via Cone</b></p> <p><b>Zona 2 / Via Molino</b></p> <p><b>Zona 3 / Via San Fortunato</b></p> <p><b>Zona 4 / Via Colle Leva</b></p> <p><b>Zona 5 / Via Spineto</b></p>



### 3- INDICARE IL REFERENTE DEL COMUNE

NOMINATIVO E RUOLO DEL REFERENTE PER IL RAPPORTO CON IL COMITATO	<b>SILVANO SIMONETTI / SINDACO</b> <b>SUPPLENTE: EMILIO ZANNOTTI / ASSESSORE</b>
--	---

#### Riferimento normativo

#### **REGIONE MARCHE**

#### **LEGGE REGIONALE 12 novembre 2012, n. 31**

#### **Art. 1 bis (Contratti di Fiume)**

- 1. Per il raggiungimento delle finalità indicate al comma 1 dell'articolo 1 e degli obiettivi previsti nella Direttiva 2000/60/CE del Parlamento europeo e del Consiglio, del 23 ottobre 2000, che istituisce un quadro per l'azione comunitaria in materia di acque, nella Direttiva 2007/60/CE del Parlamento europeo e del Consiglio, del 23 ottobre 2007, relativa alla valutazione e alla gestione dei rischi di alluvioni e nella Direttiva 92/43/CEE del Consiglio del 21 maggio 1992 relativa alla conservazione degli habitat naturali e seminaturali e della flora e della fauna selvatiche, la Regione, nel rispetto della normativa statale vigente in materia, riconosce, promuove e sostiene i contratti di fiume previsti all'articolo 68 bis del decreto legislativo 3 aprile 2006, n. 152 (Norme in materia ambientale) quali strumenti volontari di programmazione strategica e negoziata diretti alla tutela e corretta gestione delle risorse idriche, alla valorizzazione, anche sotto il profilo storico-culturale, dei territori fluviali e allo sviluppo sostenibile delle aree interessate, unitamente alla salvaguardia del rischio idraulico*
- 2. La Regione promuove altresì il ruolo dei contratti di Fiume di cui al comma 1 nello sviluppo di azioni coordinate tra gli strumenti di pianificazione, per favorire l'integrazione delle diverse politiche regionali.*